

INFORMATIVO **TRANSLOVATO**



EXPANSÃO TRANSLOVATO NO VALE DO ITAJAÍ



EDITORIAL



Duarte Paniz
Diretor de Tecnologia

A Translovato inaugura sua nova plataforma logística na cidade de Gaspar, em Santa Catarina, com foco na centralização de cargas na região do Vale do Itajaí e servindo como suporte para todo o oeste catarinense.

São 8.600 m² de terminal e área total de 15.000 m², com 52 docas e grande pátio de estacionamento e manobras, estando localizado às margens da BR-470. Esta localização privilegiada nos coloca a apenas 21 km de Itajaí, 22 km de Blumenau e 20 km de Brusque, o que a torna um ponto estratégico para atender a região.

As vantagens mais evidentes da centralização das operações são a capacidade de uma organização para controlar de perto as operações e fornecer um conjunto uniforme de políticas, práticas e procedimentos em toda a região, gerando um ganho em escala na concentração da movimentação da carga.

Destaco ainda: redução do tempo de entrega, melhoria no desempenho nas cargas que embarcam com destino ao Vale do Itajaí, além de uma redução no tempo de atendimento do oeste catarinense.

Redução dos custos logísticos. Com a unificação das operações, temos um ganho na racionalidade das operações que é buscado neste processo.

Aumento da participação da Translovato nas cargas do Vale do Itajaí. Com esta nova estrutura, temos condições de ampliar nossa participação no mercado, pois teremos esta grande estrutura nos respaldando.

Novo patamar de competitividade. Esta unidade já nasce com vocação de gigante, as previsões nos dão conta de que possa ficar entre as maiores unidades em movimentação e faturamento da Translovato, uma responsabilidade que todos nós teremos que nos dedicar para que seja um grande sucesso.

03 BRAINSTORMING

04 ENTREVISTA CLIENTE

05 FILIAIS DESTAQUE

06 DESPERDÍCIO ZERO

08 CUIDADOS REALIZADOS DURANTE O CARREGAMENTO

10 SÉRIE: ESTAMOS AQUI RIBEIRÃO PRETO E SOROCABA

11 Descomplicando a TI ESTRUTURA DO DEPARTAMENTO

12 EXPANSÃO TRANSLOVATO NO VALE DO ITAJAÍ

14 REUNIÕES MAIS PRODUTIVAS

16 TRADIÇÕES E HÁBITOS GAÚCHOS

18 PREMIAÇÕES 2016

19 TRANSTORNOS DE ANSIEDADE

20 SEGURANÇA PESSOAL

21 BELO CLICK

Expediente:

Publicação dirigida aos clientes, parceiros e profissionais da Transportes Translovato Ltda. e à comunidade em geral.

Tiragem: 3200 exemplares

Impressão: Gráfica Bento

E-mail: informativo@translovato.com.br

Site: www.translovato.com.br

Jornalista: Ana Carolina A. Casemiro - 0017700/RS

Coordenação: Claudemir Groff

Editoração: Marketing Translovato

Equipe do Informativo:

Annelise Demori Boppsin
Bruna Grillo Lovato
Caroline Tomazzoni Adami
Daiane Gomes Barbosa
Diego Martins
Gabriel Policeno Miranda
Graziani Tonin
Karina Vessozi da Paixão
Liciane Molon

Maura Dorigatti
Mauricio dos Reis Alves
Mirela Lusa Barbosa
Priscila Damasceno
Rafaela Ruffato
Roberto Flores Martins
Samanta Costa Silveira
Tania Maria Pola Rigo

Brainstorming é uma palavra traduzida para o português geralmente como “tempestade cerebral” ou “tempestade de ideias”. De acordo com as bibliografias pesquisadas, é uma técnica criada pelo americano Alex Osborn, em 1963, utilizada para buscar soluções inovadoras, estimular a geração de ideias, provocar transformações e estimular melhorias a partir de um debate saudável. Desta forma, a técnica explora a criatividade dos participantes de maneira lúdica e estruturada.

Ao mudar um processo, implantar um projeto, realizar ajustes, resolver problemas, enriquecer uma atividade, dentre outros, podemos pensar na técnica do *brainstorming*.

COMO TRABALHAR

Primeiramente, a situação ou problema é exposto ao grupo, que deverá buscar soluções de forma conjunta, compartilhando pensamentos de forma objetiva. É fundamental que nenhuma ideia seja julgada ou criticada; as ideias devem simplesmente fluir, pois o foco é ter quantidade de ideias. A qualidade será discutida num próximo passo, desta forma, é possível despertar a opinião dos participantes, instigar a criatividade e a inovação, além de organizar todas as possibilidades antes de levar o projeto adiante.

Quanto ao tempo de duração da técnica, podemos falar de minutos, horas ou dias!

De forma a enriquecer a atividade, todos precisam ter a

oportunidade de expor as suas ideias, do jeito que quiserem, sem nenhum tipo de restrição ou barreira, sem espaço para inibições ou temores. Todos devem contribuir com o que quer que seja.

Para que o *brainstorming* ocorra bem, é fundamental que os participantes aceitem todas as ideias e enumerem umas com as outras. Por mais que uma ideia não faça muito sentido, ao ser enunciada e reunida com outras, pode trazer algo bastante criativo e necessário. As ideias dos outros são, por vezes, pontos de partida para as nossas melhores ideias.

CONDUÇÃO

Grupos menores têm melhores resultados, e a presença de um mediador faz a diferença. Essa pessoa deve contribuir com a

atividade, inspirando, orientando, coordenando a equipe, além de evitar dispersões. A inspiração pode surgir através de um vídeo, imagens, estudos de mercado, filmes, etc. Na verdade, tudo o que ative o fluxo de ideias é bem-vindo, inclusive, a preparação de um ambiente propício.

BENEFÍCIOS

Escolas, empresas, grupos de convivência e até famílias podem se beneficiar com essa técnica.

Deve-se considerar as experiências vividas pelos participantes, os diversos pontos de vista sobre o mesmo assunto, opiniões mais críticas, otimistas, realistas, fantasiosas, etc. Cada um, à sua maneira, é capaz de contribuir, sem ter a preocupação de ser julgado ou não aceito. Portanto, um clima de confiança irá favorecer a atividade. ■

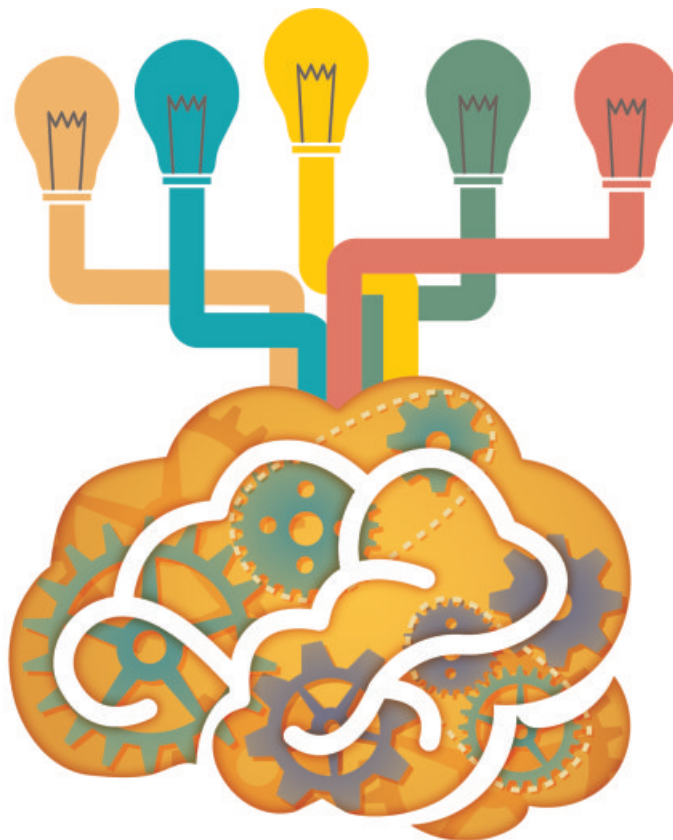



Ademir Freese Jr

Coordenador de Compras
Insumos/Logística de
Transportes - Cia. Hering

Cia.Hering

1. Com mais de um século de história, de que forma a Cia. Hering trabalha para gerir a sua marca e manter ela atualizada com o mercado?

A Cia. Hering é reconhecida por se reinventar ao longo dos seus 136 anos, sem perder a essência de estar conectada com o consumidor.

Definir uma trajetória de sucesso é somar muitos desafios, multiplicar realizações e dividir com pessoas apaixonadas pelo que fazem. Hoje fazemos gestão de quatro marcas: Hering, Hering Kids, PUC e DZARM.

Nosso modelo de negócio atua em uma grande rede, com produção

própria e terceirizada, além de compra de produto acabado no mercado nacional e internacional. Fechamos o ano de 2016 com 88 lojas próprias e 746 franquias, além de atendermos mais de 18 mil pontos de vendas multimarca e atuarmos no canal e-commerce.

Somos jovens no estilo e estamos alinhados às tendências de moda, oferecendo produtos de compensador valor agregado (Value for Money).

2. A empresa possui lojas no Brasil, franquias e lojas no exterior. Como é feita a organização logística para que todas as demandas sejam atendidas?

Antes de entrar na questão logística, vale falarmos um pouco de nossa complexidade: desenvolvemos 06 coleções por ano, com aproximadamente 12.000 SKUs (itens) novos a cada coleção, atendemos 724 lojas franqueadas, 84 próprias e 17.704 clientes de varejo multimarca no Brasil e mais alguns pontos de venda no exterior. Temos em média 100.000 notas faturadas mensalmente.

A logística para atender a todos os clientes no Brasil e exterior começa já na confecção e envio dos mostruários, que precisam chegar na mão de clientes, representantes e consultores ao mesmo tempo, independente de sua localização geográfica, para que todos possam fazer suas encomendas ao mesmo tempo e ter acesso a mesma disponibilidade de produtos.

Vencida esta etapa, todos os pedidos são recebidos, processados

e programados para entregas quinzenais.

Como trabalhamos campanhas e ciclos de venda a cada coleção, procuramos faturar primeiramente as regiões mais distantes, para que todos os produtos cheguem nos pontos de venda espalhados no Brasil e exterior no mesmo período.

Os faturamentos acontecem diariamente e cada região é atendida por um transportador específico. As eficiências de entrega são acompanhadas com rigor para que possamos garantir a fluidez de todo este processo.

3. Quais os aspectos mais importantes no trabalho de um coordenador de compras voltado para a logística?

A logística tem uma função muito importante na gestão da empresa. O aspecto principal na função de um coordenador de compras voltado a logística é integrar os diferentes departamentos buscando a otimização dos processos, redução de custos e melhoria do nível de serviço ao cliente.

4. É importante contar com um parceiro de qualidade, que atenda as expectativas no transporte dos seus produtos?

Sem dúvidas. No mercado altamente competitivo em que cada vez mais temos consumidores exigentes com diferentes necessidades a serem atendidas, buscamos selecionar as melhores transportadoras. ■

A Translovato acredita na importância da valorização da sua equipe no dia a dia de trabalho e através de projetos e ações de reconhecimento.

O desenvolvimento e crescimento conjunto vão ao encontro dessa crença e a proposta dessa página, para o ano de 2017, é a VALORIZAÇÃO DA UNIÃO. Em cada uma das edições do Informativo, citaremos as três centralizadoras que, através do trabalho em equipe, mais se destacaram em algum dos indicadores pré-estabelecidos pela empresa.



NESTE SEGUNDO INFORMATIVO DE 2017, AVALIAMOS UM INDICADOR QUE MEDE EFICIÊNCIA EM PERFORMANCE DE EMBARQUE (considerando resultados dos meses de outubro, novembro e dezembro de 2016).
E AS TRÊS CENTRALIZADORAS QUE SE DESTACARAM FORAM:

CENTRALIZADORA TRANSLOVATO BELO HORIZONTE

Em BHZ foram adotadas diversas medidas objetivando a superação da Performance de Embarque, que consiste no embarque dos CT-e's emitidos na unidade e nos transbordos que são realizados para as bases operacionais do interior de MG, sendo:

Realização do estudo de todas as rotas e horários de cortes, a fim de ajustar o tempo de embarque e transbordo por praça de destino;

Revisão e alinhamento junto à direção Operacional e Ti matriz das linhas de finais de semana, com a correta parametrização no sistema das saídas de sexta a domingo;

Após realizados estes ajustes, a unidade, juntamente com a matriz, trabalhou em alternativas de veículos para obter regularidade nas linhas de transferências, seja na chegada ou na saída de Belo

Horizonte, flexibilizando o porte dos veículos de acordo com a ocupação para cada rota/dia;

Também foram realizadas diversas alterações de escalas e turnos de equipes, visando atender o conceito de transbordo de 3 horas na centralizadora nas 24 horas de operação;

Acompanhamento contínuo da liderança operacional, visando garantir o cumprimento dos horários de corte (chegadas e saídas), possibilitando a chegada nos destinos dentro do horário previsto;

Diariamente, o supervisor operacional acompanha o indicador – KPI Performance de Embarque e, se identificada alguma falha no processo do dia anterior, é tratada imediatamente com a equipe de liderança matriz ou gestão unidade Belo Horizonte.

Lorena Nicole C. R. de Assis - Gerente da Centralizadora

CENTRALIZADORA TRANSLOVATO BLUMENAU

Para termos uma boa qualidade de entrega, tudo inicia no embarque. Embarcando a mercadoria no prazo, conseqüentemente, ela irá chegar no destino a tempo de a unidade fazer um trabalho de qualidade. Sabendo dessa importância, realizamos controle diário nesse indicador. Além de termos bem definidos os horários de corte e fazemos a equipe estar por dentro deste objetivo, monitoramos, dia a dia, a fim de realizarmos algumas correções durante o período.

Alguns detalhes são importantes para atingirmos a meta, como, a ficha de viagem deve estar cadastrada de acordo com o horário de corte praticado; fichas "novas" criadas na noite, também devem estar de acordo com horário de corte. Estes são detalhes que devem ser monitorados para que a performance seja atingida.

Cleiton Rosa
Gerente Operacional

CENTRALIZADORA TRANSLOVATO RIBEIRÃO PRETO

Aqui na unidade de Ribeirão Preto/SP, a equipe noturna possui as seguintes tarefas: recepcionar, etiquetar e embarcar as cargas coletadas para seus respectivos destinos e fazer a separação e roteirização das cargas que serão entregues no dia seguinte. Toda a equipe é treinada de forma que cada profissional tenha conhecimento da importância de se embarcar no mesmo dia todas as cargas coletadas e no horário programado. Eles devem estar comprometidos com estas metas.

Para que o resultado seja alcançado, assim que inicia seu turno às 17h, a equipe fica totalmente focada em descarregar e classificar todas as coletas assim que os veículos chegam das rotas. Ao mesmo tempo, o time da expedição já está providenciando as emissões dos CT-e's e imprimindo as etiquetas dos volumes. Importante registrar que toda NF com mais de 50 volumes sempre é unitizada para agilizar o trabalho de identificação, embarque, transbordo e entrega. Isto também ajuda a preservar a carga em relação a eventuais avarias e extravios. Enquanto estes processos vão acontecendo, o Coordenador Operacional já avalia o volume de carga para cada destino e define a forma de carregamento, orientando os conferentes que, de imediato, vão acondicionando as cargas finalizadas em seus respectivos veículos. Para finalizar, enquanto os manifestos são emitidos, os motoristas já são avisados sobre a previsão de saída para que os mesmos se apromptem e iniciem a viagem com tranquilidade e sem atrasos.

Marcelo Eduardo Ferro
Gerente da Centralizadora

Desperdício Zero é uma campanha interna da Translovato que tem como objetivo conscientizar todos os profissionais da empresa sobre a importância da redução de desperdícios de forma geral.

O projeto busca informar sobre a otimização na utilização de recursos e redução dos desperdícios, com a divulgação de dicas e o compartilhamento de ideias.

Divulgamos, aqui, algumas das dicas dessa campanha.



USO CONSCIENTE DO PAPEL

Para um melhor aproveitamento das folhas já existentes, lembre-se sempre que a produção de papel é um dos processos que mais consomem água. Para fabricar somente uma folha de papel são necessários 10 litros de água. Sendo que, para produzir um quilo de papel são necessários 540 litros de água.

Faça sua parte e adquira o hábito de um consumo consciente.



Não sabe como?

Podemos lhe dar algumas dicas:

- * Imprima nos dois lados da folha;
- * Verifique os espaços em branco na folha;
- * Sempre que possível utilize e priorize as impressões em rascunho;
- * Analise se realmente é necessária a impressão, talvez você possa tomar nota num bloco, agenda, e-mail, arquivo de Word e não precise fazer a impressão;
- * Não imprima e-mails, porém, se realmente

for imprescindível, verifique antes de mandar imprimir se o arquivo está com espaço em branco ou com informações desnecessárias;

* Se cada pessoa refletir sobre suas impressões, calcule a redução do impacto ambiental e a economia de tinta, papel, energia e etc. que irá gerar para o mundo.

* Para um mundo sustentável, cada um deve fazer a sua parte. Comece por você e estimule os colegas, amigos, familiares a repensarem seus hábitos.



USO CONSCIENTE DO TELEFONE

1 Antes de fazer uma ligação, analise se ela é realmente necessária. Pode ser que com uma simples consulta ao colega você resolva seu problema;



4 Resolva tudo o que você precisa em único telefonema, pois é muito ruim não obter todas as informações e ser obrigado a telefonar mais de uma vez;

7 Evite ligar para telefones celulares. Quando for inevitável, seja breve;

2 Antes de telefonar, planeje o que você precisa, seus objetivos. Dessa forma, é muito provável que com um único telefonema você consiga todas as informações que precisa;

5 Ao negociar com fornecedores, faça com que eles liguem para você, pois o interesse em vender é deles. Para você, é preferível que gaste quando for necessário orçar com novos fornecedores (melhores condições como preços e prazos) ou com seus clientes;

8 Utilize as demais ferramentas disponíveis que não geram custos, como o e-mail, os ramais internos e o chat.
* Lembre-se de manter o chat sempre ligado.



3 Sempre que for telefonar, tenha papel e caneta em mãos para anotar as informações necessárias;

6 Não utilize o telefone para fins particulares. Telefone da empresa é para uso da empresa;



Fonte: <http://www.empregoerenda.com.br>

#compartilheboasideias

B RANCO **M** IELE
&
ASSOCIADOS

ADVOCACIA CORPORATIVA EMPRESARIAL

CUIDADOS REALIZADOS DURANTE O CARREGAMENTO

O transporte de carga fracionada é a modalidade que exige maior atenção na forma de carregamento. Isso porque a sua diversidade de produtos, tipos de embalagens e a malha rodoviária bastante precária influenciam diretamente no resultado final do serviço prestado. Desta forma, precisamos estar preparados para enfrentar as adversidades e atender os nossos clientes com excelência.

Conheça, a seguir, algumas das medidas tomadas pela Translovato para garantir um resultado satisfatório no carregamento da carga.



QUALIFICAÇÃO DA EQUIPE

O carregamento da carga fracionada exige profissionais habilitados para realizar esta tarefa. A Translovato está preparada para isso, uma vez que possui funcionários com o cargo de Arrumador de Carga. Esses profissionais recebem treinamentos específicos para o desenvolvimento de suas funções.

Um dos treinamentos recebidos é o “AVARIAS: COMO EVITAR”. Com este trabalho, conseguimos uma boa conscientização da equipe ao mostrarmos que o carregamento mal feito tem efeitos negativos para nossos clientes e para a Translovato, gerando avarias, descontentamentos, retrabalho administrativo, aumento dos custos operacionais, afetando todo o processo.

Para conseguirmos atingir um excelente nível de serviço e minimizar as avarias, é necessária muita preparação da equipe. Somente desta forma conseguimos atingir as expectativas dos clientes.



CUIDADO NA ARRUMAÇÃO DA CARGA

Realizar um bom carregamento exige um ótimo planejamento, desde a escolha do veículo mais adequado e averiguação de suas condições, acomodação dos volumes da melhor forma, definição da rota ideal, evitando manuseios desnecessários na carga, já que o excesso de movimentação dos volumes prejudica muito a resistência mecânica das embalagens e, conseqüentemente, causa avarias à mercadoria.

Para realizarmos um bom carregamento, é primordial conhecermos o perfil de mercadoria do nosso cliente devido à grande diversidade de mercadorias, embalagens, forma, peso, condições das embalagens.

A Translovato também investe em equipamentos adequados para auxiliar os profissionais nos carregamentos, como: gaiolas, carrinhos duas rodas, quatro rodas, paleteiras, empilhadeiras, etc., reduzindo significativamente a probabilidade de ocorrer avarias na mercadoria e cuidando da saúde dos profissionais que movimentam a carga.

Também é importante respeitar as especificações técnicas do veículo a ser utilizado, não ultrapassando os limites de peso especificados pelo fabricante e pela legislação, evitando que a carga seja avariada e permitindo que o profissional do volante tenha as condições ideais de dirigibilidade, evitando acidentes nas estradas e preservando a vida do profissional e de terceiros.



EMBALAGEM ADEQUADA

Entendemos que a embalagem é tão importante quanto a mercadoria a ser transportada. É ela que mantém a integridade da carga, pois é movimentada diversas vezes desde a coleta até a entrega no destinatário final.

O mercado está cada vez mais exigente e o volume tem que chegar em seu destino o mais íntegro possível, desta forma a qualidade da embalagem tem um grande impacto no processo de carregamento.

É muito importante que a embalagem contenha as indicações como: empilhamento máximo, posição de carregamento, cubagem, etiqueta adequada, etc. Quanto mais informações possuir, melhor, assim, é possível dar celeridade e qualidade no serviço.

O carregamento adequado da carga é parte fundamental do processo de transporte, pois garante a integridade da carga, dos veículos e dos profissionais envolvidos. Desta forma, é essencial que este fator seja tratado com a devida importância. Na Translovato, prezamos pelo serviço de qualidade em todos os aspectos, pois nosso objetivo sempre será atender com excelência os nossos clientes. ■

Matéria desenvolvida por: Sebastião de O. Rodrigues

- ⦿ Reparo de Módulo
- ⦿ Reprogramação
- ⦿ Unidade Injetora
- ⦿ Bomba
- ⦿ Bico Injetor
- ⦿ Elétrica e Eletrônica
- ⦿ Dinamômetro

54.3217.8646

WWW.MGTECHCHIP.COM.BR

MGTECH
Diesel

RIBEIRÃO PRETO

Ribeirão Preto é um município brasileiro no interior do estado de São Paulo, localizado 315 Km a noroeste da capital do estado, sua população foi estimada pelo IBGE em 674.405 habitantes em 2016.

Além da importância econômica, o município é relevante centro de saúde, educação, pesquisas, turismo de negócios e cultura do Brasil. O Parque Prefeito Luiz Roberto Jábali, o Parque Maurílio Biagi e o Bosque-Zoológico municipal configuram-se como importantes áreas de preservação ambiental, de recreação e passeios, enquanto que a Choperia Pinguim, o Teatro Pedro II e o Estúdios Kaiser de Cinema, são relevantes pontos de atividades culturais e de visitação por turistas. A cidade possui dois grandes eventos (feiras), a Feira Nacional do Livro de Ribeirão Preto e a tradicional e famosa Agrishow, que movimentou, em 2016, mais de R\$ 1,95 bilhões, atraindo público de 152 mil visitantes. Segundo pesquisa da Urban Systems e Sator, Ribeirão Preto foi considerada a 19º cidade brasileira e 6º no estado de São Paulo, com o maior potencial de desenvolvimento em 2016.



Baseada na região desde 2007, a Translovato Ribeirão Preto encontra-se em ampla sede que conta com área total de 5.720 m² e área construída de 3.000 m². As excelentes instalações do moderno terminal contam com sistema crossdocking que possui 18 plataformas para operação simultânea de veículos. Com uma localização estratégica, o terminal está a 500 metros da Rodovia Anhanguera, SP-330, com saídas para o Triângulo Mineiro e a capital São Paulo.

São em torno de 50 profissionais para atender a região, movimentando mensalmente uma média de 120.000 volumes, com emissão de 9.400 conhecimentos.

Fonte: <http://www.ribeiraopreto.sp.gov.br>

SOROCABA

O povoamento de Sorocaba iniciou em 1654, quando o capitão Baltazar Fernandes mudou-se, juntamente com sua família, para a região. Ele doou terras aos beneditinos paraibanos para que construíssem um convento e uma escola. Pelo fato do povoado se encontrar numa localização que corta a rota dos tropeiros, esses precisavam passar por lá. Com o grande número de tropeiros passando, o povoado começou a desenvolver-se economicamente e geograficamente.

Na década de 70, Sorocaba ganhou a Estrada de Ferro Sorocabana. Rapidamente, essa atraiu indústrias inglesas, o que melhorou ainda mais o desenvolvimento da cidade.

O turismo conta com diversas atrações, entre elas, podemos citar: 6 Parques para visitação (Zoológico, Jardim Botânico de Sorocaba, Parque da Biquinha (Domingos Festa), Parque Natural do Esporte, Unidade de Preservação Governador Mário Covas, Parque da Águas); a Catedral Metropolitana de Sorocaba; o Museu de Arte Contemporânea de Sorocaba, etc.



Estamos atuando em Sorocaba com estrutura própria desde 2011, o que garante aos clientes da região prazos mais competitivos. São cinco anos de dedicação no transporte rodoviário de cargas as empresas desta região.

Possuímos um quadro de pessoal com 43 profissionais treinados e qualificados. A unidade conta com uma área total de 2.000 m², sendo 1.200 m² de área construída, com uma estrutura segura e com constantes investimentos tecnológicos. São movimentados em média 78.000 volumes/mês, com emissão de cerca de 7.400 conhecimentos e mais de 40 profissionais envolvidos nos processos desta centralizadora.

Fonte: <http://cidadebrasileira.brasilecola.uol.com.br>

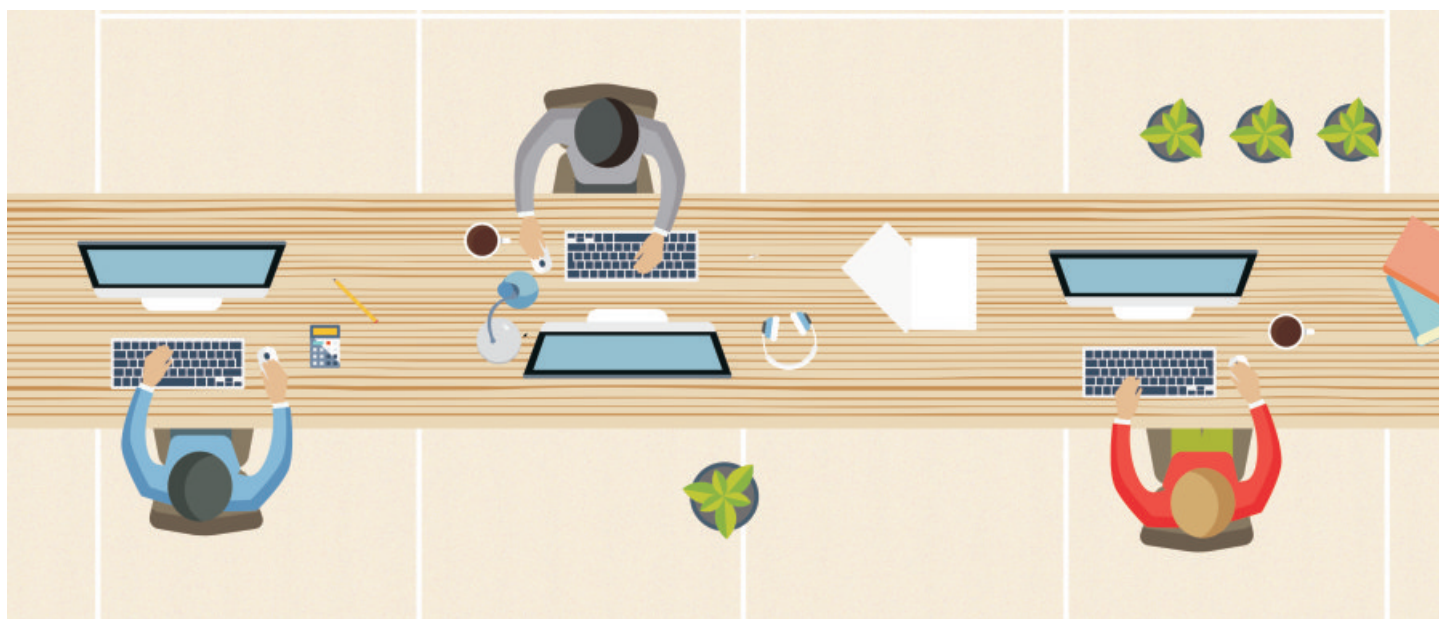

Cada dia mais, os departamentos de TI possuem responsabilidades diversas dentro das empresas. Assim, um número maior de profissionais compõe o setor. Isso ocorre devido ao aumento da informatização dos processos e ao grande uso de tecnologia. A TI costuma ser estruturada e dividida internamente para o atendimento específico das demandas. Na maioria dos casos, é dividida em dois grupos: o de negócios e o de suporte/infraestrutura.

Para o setor de negócios, existem profissionais com conhecimento técnico de processos direcionados aos sistemas. As empresas possuem um sistema ERP (Enterprise Resource Planning) que precisa de profissionais envolvidos, tanto para ajustar erros que podem ocorrer, quanto para desenvolver novas aplicações identificadas como fundamentais para o melhor andamento dos processos.

Já, na parte de suporte e infraestrutura, são necessá-

rios profissionais que tenham conhecimento em firewalls, switch, banco de dados, impressoras, computadores, sistemas operacionais, enfim, inúmeros equipamentos e programas que suportam os sistemas e o trabalho dos profissionais dos diversos setores da empresa.

Para atender todas as demandas, tanto de sistemas, quanto de infraestrutura, geralmente é utilizado um software para chamados. Através dele, chegam para a TI as necessidades dos usuários e essas demandas são escalonadas de acordo com urgência e/ou complexidade e direcionadas para o profissional específico que fará o atendimento.

Apesar de o departamento de TI geralmente ser dividido em setores para tratamento de assuntos específicos, é extremamente importante que as equipes estejam engajadas, unidas e em sintonia para que os problemas sejam resolvidos da melhor maneira e no menor tempo possível. ■

Matéria desenvolvida por: Gabriel Policeno Miranda e Roberto Flores Martins

TR IMPLEMENTOS
RODOVIÁRIOS

**Manutenção de carretas e
tanques rodoviários.**

Qualidade garantida pela **Theodosio Randon**
TR IMPLEMENTOS RODOVIÁRIOS LTDA
54 3218 9199 • andre@tr.ind.br

EXPANSÃO TRANSLOVATO NO VALE DO ITAJAÍ



Pensando sempre em servir melhor você, a Translovato reformulou a estrutura de atendimento no Vale do Itajaí com a nova sede da Centralizadora Blumenau.

Aumentamos a capacidade de volumes movimentados, pois, além de uma área de 15.000 m², com um terminal de **8.600 m²**, sendo 1.600 m² maior em relação aos antigos terminais de BLU e ITA, ele conta com 52 docas e **sistema crossdocking**, que melhora todo o processo logístico, **agilizando a movimentação da carga**.

Com a concentração do processo de transporte nessa nova unidade, o manuseio dos volumes é bastante reduzido, pois transitam com menos paradas desde a coleta até o seu destino final. **Garantindo, assim, melhor integridade da carga.**

A nova sede está localizada na **BR-470, no Vale do Itajaí**, próxima a diversas rodovias, que facilitam o trânsito dos veículos. Com distâncias de 22 km de Blumenau, 21 km de Itajaí e 20 km de Brusque, tornando este ponto estratégico para o atendimento destes grandes polos da região.

Para todo serviço de transporte que a nós confiar, **nosso destino sempre será servir melhor você!**



NOVA CENTRALIZADORA TRANSLOVATO BLUMENAU

Endereço: Rodovia Ingo Hering, BR-470
Km 34, n. 4820 - Bairro Arraial D'Ouro
Gaspar/SC - CEP: 89117-080
Fone: (47) 3036-2777
E-mail: blumenau@translovato.com.br



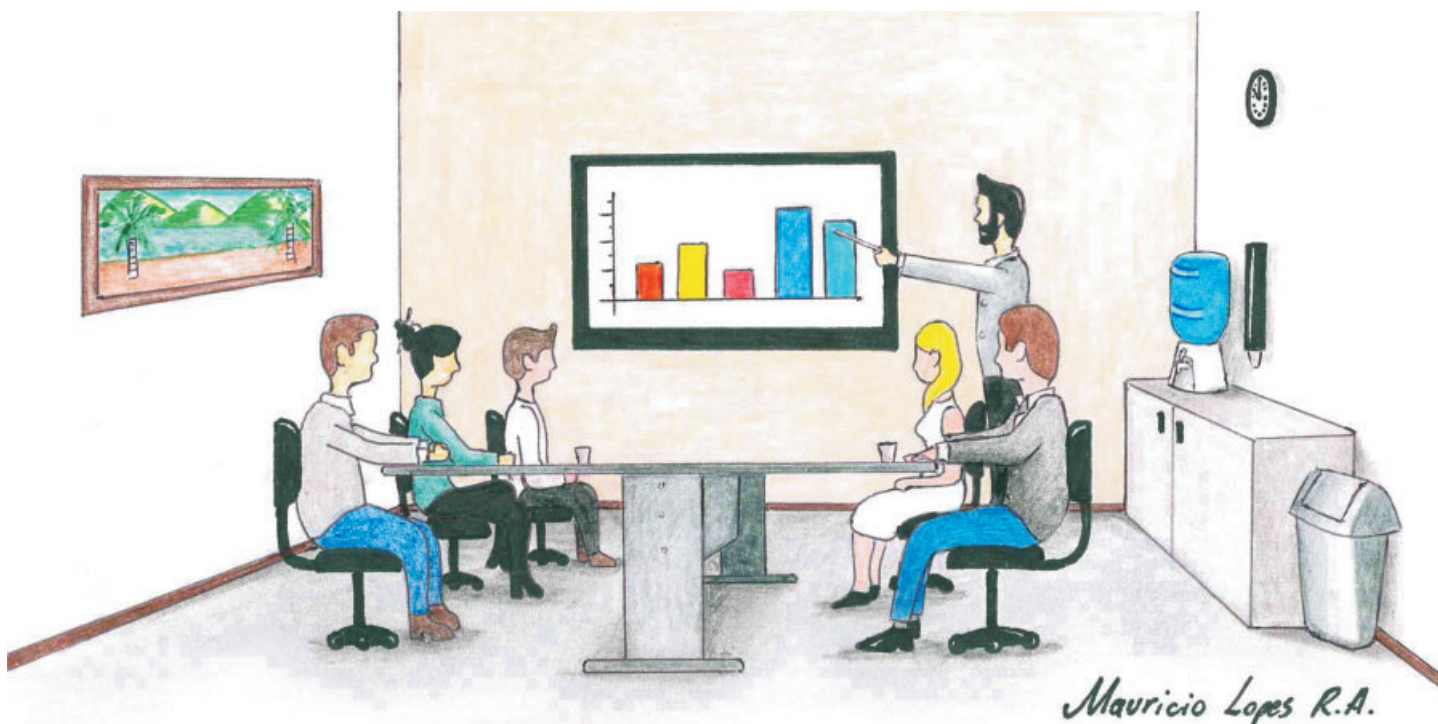

É comum ouvirmos críticas sobre reuniões que se prolongam por horas e, ao final, pouco ou nada de importante é resolvido ou decidido. Quando isso acontece com frequência, a palavra “reunião” passa a ser sinônimo de perda de tempo e incomoda quem é convocado a participar.

Reuniões intermináveis são entraves à eficiência nas corporações e custam caro.

Porém, as reuniões são fundamentais para o gestor manter-se atualizado sobre o andamento do trabalho, verificar o que está acontecendo, o que está correto e o que vai mal.

Para que uma reunião seja produtiva e não faça os profissionais perderem tempo, é preciso se organizar para o evento. Ele deve ser planejado previamente e conduzido de maneira correta para que não aconteça nenhum desvio do tema inicial.

1. Preparação e Planejamento

A primeira pergunta da preparação deve ser: *esta reunião é de fato necessária ou seria melhor mandar um e-mail, conversar por telefone, ou mesmo, pessoalmente com alguém?* Sempre tenha presente que uma reunião é uma alternativa para se chegar a determinado resultado. Só faça uma reunião se ela for, de fato, a melhor alternativa. Caso contrário, não perca o seu tempo nem o dos outros.

Uma boa parte do sucesso de uma reunião está na qualidade da sua preparação. Sem uma boa preparação, não espere por milagres, espere por reuniões mal conduzidas e ineficazes.

2. Convocação

Não adianta nada chamar todos os membros de uma equipe se nem todos eles estão relacionados ao tema que vai ser discutido na reunião. Convoque apenas as pessoas que podem contribuir com o objetivo do encontro.

3. Agenda

Uma reunião deve ter hora para começar e hora para acabar. Não dá para ficar esperando aqueles que estão atrasados para dar início à conversa.

4. Liderança

A escolha da pessoa que vai conduzir a reunião também é essencial. O líder deve ter a habilidade de levar a conversa adiante e flexibilidade suficiente para lidar com comportamentos inadequados durante a reunião.

5. Finalização

O encerramento de uma reunião deve amarrar tudo que foi discutido e ver se o objetivo foi alcançado. Ao fim da conversa, uma pessoa deve ficar responsável por passar a ata da reunião para todos os participantes. Nela, devem estar presentes as incumbências para o próximo encontro e um cronograma com os prazos de entrega das tarefas que podem ter sido discutidas. Quando isso não é feito, as ideias começam a se repetir e as reuniões ficam estagnadas em um único ponto, sem chegar a uma conclusão.



Implementar o que foi decidido é o mais importante para transformar em sucesso a reunião.

Matéria desenvolvida por: Karina Vessozi da Paixão

Fontes: <http://www.sbps.org.br>; <http://www.administradores.com.br> e <http://revistapegn.globo.com/Administracao-de-empresas>.

De forma sucinta, pode-se relatar a cultura gaúcha como resultante de duas vertentes: a primeira, com raízes nos povos indígenas que habitavam o pampa; a outra vertente é resultado da colonização europeia, efetuada por colonos portugueses, espanhóis e mestiços originários de outras regiões do Brasil.

O estado do RS tem muito orgulho de sua bandeira, representada pela faixa verde (mata dos pampas gaúchos), a faixa vermelha (simboliza o ideal revolucionário e a coragem do povo) e a faixa amarela (riquezas nacionais do território gaúcho). No centro da bandeira há o brasão do Rio Grande do Sul, onde encontramos os dizeres: República Rio-Grandense, 20 de setembro de 1835 e, abaixo do escudo, há uma faixa com três palavras de honra para os gaúchos: Liberdade, Igualdade, Humanidade.



CULINÁRIA

O churrasco é o prato típico do gaúcho, presente nos finais de semana e em dias festivos. O arroz "carreteiro" e outros pratos, como o feijão mexido (feijão misturado com farinha de mandioca), o charque com mandioca, a paçoca de pinhão com carne assada, a couve refogada, o arroz com galinha, o "puchero" (cozido de carne com legumes) e o peixe, também fazem parte da culinária rio-grandense. Além disso, os pratos feitos por gaúchos caçadores envolvem perdizes, patos e animais de médio porte, como a cutia, o capincho (capivara) e o javali (porco do mato).

Não podemos esquecer o bom e velho chimarrão, composto basicamente de erva-mate e água quente. Este é o companheiro de todas as horas de um bom gaúcho!

DIZERES GAÚCHOS

Com as palavras tradicionalistas, o gaúcho construiu também frases que entoam um linguajar bem regionalista:

"Mais viajado que cachorro de cigano."

"Mais escondido que orelha de freira."

"Mais comprido que esperança de pobre."

"Mais faceiro que abelha em tampa de xarope."

"Mais grosso que dedo destroncado."

"Mais escondido que umbigo de gordo."

"Gaúcho não fica nervoso, fica envareado."

GÍRIAS

Vamos melhor compreender as palavras utilizadas pela gauchada (bando de gaúchos)? Abaixo alguns exemplos:

Apear: Descer; apear-se do cavalo.

Bagual: Potro recentemente domado, arisco. Também pode designar homem valente ou namorador.

Bergamota: tangerina, mexerica.

Bolicho: Pequena casa de negócio; taverna, bodega.

Bueno: bom; está bem; perfeitamente.

Cana/Canha: cachaça, aguardente.

Cear mate: Fazer o chimarrão e servi-lo às pessoas.

Chasque: Mensageiro, pessoa que leva recados.

Chula: Dança em torno de uma lança colocada no chão.

Com o pé no estribo: Prestes a partir.

De vereda: Imediatamente, logo a seguir.

Despacito: Devagar, pouco a pouco.

Entrevero: Desordem, confusão de pessoas, mistura.

Guaiepeca/Cusco: cão vira-lata; cão pequeno.

VESTIMENTA

A pilcha é a indumentária do gaúcho. O traje típico inclui o seu pala (ou poncho), que é um sobretudo que pode servir de cobertor para dormir, um facão ou adaga, um relho (ou rebenque) e as calças largas chamadas bombachas, presas às suas cinturas por um tipo de cinto denominado guaiaca (tirador em castelhano).

São complementos: as botas, o chapéu de barbicacho e o lenço no pescoço. Pode carregar boleadeiras (bolas ou boleadoras, em castelhano), uma sogá (corda) de couro torcido ou trançado com duas pedras redondas amarradas em cada uma de suas extremidades e outra sogá (corda) de couro atada no meio dela com uma pedra menor na extremidade, sendo chamada de Pedra Chica, formando uma ferramenta para caça ou captura de animais com três pedras muito utilizada no pampa gaúcho, em comparação com o lariat ou riata do cowboy, vaqueiro norte-americano.

Já a prenda usa um vestido de tecido simples (geralmente algodão), sem tantos detalhes e de manga longa ou 3/4 (meia manga). Por baixo, a prenda usa meia calça clara, bombachinha abaixo dos joelhos e anágua (saia de armação) para armar o vestido. Nos pés, o ideal são sapatilhas confortáveis. Já a maquiagem deve ser leve e a sombra deve combinar com o vestido. Nos acessórios, brincos e broches simples.



DANÇA

As danças ocupam um espaço nobre dentro do tradicionalismo gaúcho. O folclore gaúcho é bastante amplo e diversificado, justamente por sofrer influências de vários povos e culturas.

As danças tradicionalistas gaúchas são legítimas expressões da alma gauchesca. Em todas elas, está presente o espírito de fidalguia e de respeito à mulher, que sempre caracterizou o campesino rio-grandense. Todas elas dão margem a que o gaúcho extravase sua teatralidade.

Segundo Paixão Côrtes (folclorista, compositor e radialista/1927), a primeira dança regional gaúcha que colheu em suas pesquisas veio da Vila de Palmares (atual município de Osório-RS). As danças, inicialmente, apenas integravam as festas regionais do Rio Grande do Sul e hoje são divulgadas e praticadas por diversos estados como a mais bela manifestação do folclore gaúcho. Tamanho é o seu alcance que existem CTGs (Centro de Tradições Gaúchas) espalhados por 23 estados brasileiros além dos Estados Unidos, Paraguai e Portugal.

Este é o Rio Grande do Sul, cheio de cantos, encantos, boas comidas, rodas de chimarrão regadas a boas prosas (conversas), terra de um povo guerreiro e trabalhador que esbanja vitalidade e orgulho de ser chamado de gaúcho! ■

Matéria desenvolvida por: Annelise Demori Boppsin

Fontes: <https://pt.wikipedia.org>; <http://origem-gaucha.blogspot.com.br> e <http://www.masbahtche-rs.com.br>



www.postossquizzato.com.br

Há mais de 30 ANOS OS POSTOS SQUIZZATO seguem entregando QUALIDADE E AGILIDADE em todos os serviços que oferecem a seus clientes.

Av. Alexandre Rizzo, 877
Bairro Desvio Rizzo - Caxias do Sul/RS
(54) 3227.1611 | (54) 3223.1541

Rod. RST 453 Rota do Sol, 41573
KM 71+200 - Caxias do Sul/RS
(54) 3223.2123 | (54) 3224.6946 | (54) 3224.6924



Como forma de reconhecimento pelo trabalho desenvolvido, a Translovato recebeu os prêmios a seguir de seus clientes GDS e Intelbras.

Agradecemos o empenho e dedicação de todos para alcançarmos essa conquista!



MELHOR TRANSPORTADORA NO 2º SEMESTRE DE 2016 (CLIENTE GDS)



FORNECEDOR PRATA NA CATEGORIA TRANSPORTE NACIONAL (CLIENTE INTELBRAS)



Segundo o Manual Diagnóstico e Estatístico de Transtornos Mentais (DSM5), os transtornos de ansiedade são estados psicológicos caracterizados pela presença de medo e ansiedade excessivos e perturbações no comportamento. Essas características costumam gerar sofrimento para a pessoa, muitas vezes de forma silenciosa, afetando sua vida social, profissional, familiar e sexual.

Existem vários tipos de transtornos de ansiedade, tais como o TAG (Transtorno de Ansiedade Generalizada), o Transtorno de Pânico, o Transtorno de Ansiedade Social (também conhecido como fobia social, entre outros, e cada um tem seus sintomas específicos. De uma forma geral, podemos afirmar que em todos estes casos há a presença do medo excessivo juntamente com a ansiedade, atuando de formas diferentes, prolongando-se por vários meses para que seja enquadrado como um Transtorno de Ansiedade.

Pessoas com transtorno de ansiedade social, por exemplo, podem ter dificuldades em se relacionar com outras pessoas, e isto afeta o relacionamento interpessoal, assim como no trabalho, onde encontra dificuldades em tarefas simples, tais como telefonar para alguém ou solicitar algo ao chefe.

Já nos casos de transtornos de ansiedade generalizado, o desgaste pode levar a falhas de memória, insônia, tensão muscular, afetando o desempenho no trabalho e estudos. Muitas vezes, esses sintomas



passam despercebidos porque as pessoas acham que é normal viver sob estas tensões. Na verdade existe um nível de ansiedade que podemos considerar como “normal”, porém se ela ultrapassa esse limite e causa prejuízos à pessoa, é importante buscar ajuda profissional para uma avaliação psicológica.

A ansiedade comum que geralmente sentimos é algo saudável e que nos permite viver em sociedade, onde precisamos de certo nível de atenção para executar tarefas cotidianas, como, por exemplo, dirigir um carro, conversar em uma reunião, cozinhar e trabalhar com eficácia, sem que causemos acidentes. Porém, nos transtornos, o medo e a ansiedade são amplificados persistindo por meses e prejudicando o desempenho da pessoa em diversos aspectos de sua vida.

Para quem está sofrendo com a

ansiedade, o primeiro passo é passar por uma avaliação com um psicólogo ou psiquiatra. Eles irão realizar um psicodiagnóstico e indicar o tratamento mais adequado a cada pessoa, que pode envolver a psicoterapia semanal e o uso de medicamentos específicos.

É fortemente recomendado que a pessoa que sofre de algum transtorno de ansiedade realize psicoterapia com Psicólogo a fim de que possa compreender como lidar com os sintomas, desenvolvendo autonomia e segurança para seguir adiante. Também deve procurar um Psiquiatra, que realizará uma avaliação e prescreverá a medicação mais adequada para cada paciente.

Com esses encaminhamentos e o desejo de melhorar, a pessoa pode reduzir sua ansiedade e desempenhar uma vida mais saudável, harmoniosa e feliz. ■

Especialmente nesse ano, os brasileiros estão sentindo na pele o quanto a criminalidade vem crescendo em nosso país.

Basta ligar a televisão, assistir o noticiário, ler um jornal para perceber o alto número de assaltos, roubos e outros crimes aos quais estamos expostos.

Com o objetivo de prevenir esses crimes, cada vez mais pessoas buscam informações relacionadas a segurança pessoal, que são medidas preventivas que minimizam os riscos ou ameaças as quais estamos expostos.

Deixamos abaixo algumas dicas importantes para você se proteger no seu dia a dia:

- Evite caminhar à noite, principalmente sozinho. Se for necessário, opte por caminhos bem iluminados e movimentados. Se o caminho não for movimentado e iluminado, utilize meios de transportes como táxis;

- Fazer exercícios ao ar livre é bom, mas cuidado com áreas isoladas, pois são um risco. Utilize sempre áreas movimentadas, iluminadas e jamais fique sozinho;

- Proteja a sua bolsa. Fique atento, mantenha a bolsa sempre fechada e na parte da frente do corpo;

- Tenha cuidado ao usar caixa automático. Antes de entrar no local, esteja atento se não tem ninguém seguindo você. Se tiver alguém suspeito no local, aguarde um pouco

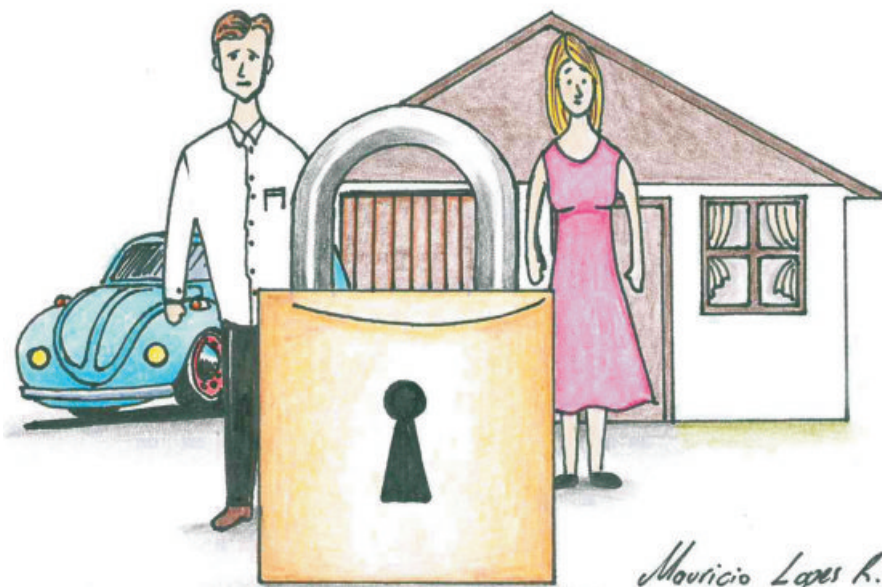

para utilizar o caixa automático e, principalmente, para retirar dinheiro. Cuidado ao contar dinheiro, faça de forma discreta e guarde-o com segurança, somente após saia do local. Quando sair, continue atento se não tem ninguém seguindo você;

- Esteja atento a quem está ao seu redor e o que acontece a sua volta. O uso de fones de ouvidos ou celulares pode torná-lo vulnerável a crimes pessoais. Evite, também, deixar à mostra objetos que chamam muito a atenção, pois bandidos procuram algo que seja fácil de roubar e repassar. Assim, evite uso de celular na rua, relógios, correntes, etc.

- A boa e velha dica de não conversar com estranhos continua valendo aqui. Se realmente for necessário, converse com firmeza, faça contato visual e acima de tudo, tenha em mente que meliantes utilizam terceiros para obter informações sobre suas vítimas, nunca

forneça informações sobre seu trabalho, família ou residência para outras pessoas;

- Cuidado ao entrar e sair do seu veículo. Analise ao redor do seu veículo e a sua volta se não há nenhum suspeito, seja rápido ao entrar e tenha o costume de trancá-lo imediatamente após entrar.

Se mesmo seguindo essas dicas você for surpreendido, mantenha a calma e não reaja, não faça movimentos bruscos e nem olhe nos olhos de bandidos, isso faz com eles se assustem podendo machucar você ou sua família. Lembre-se, sua vida é sempre mais importante!

Além dessas dicas, é muito importante informar para sua família os locais que você frequenta, os seus compromissos e sua rotina. Dessa forma, eles poderão auxiliar com a sua segurança caso algo aconteça. ■



PÔR DO SOL - CHEGANDO EM URUGUAIANA/RS

Reginaldo Petry - Centralizadora Translovato Santa Maria/RS



GUARULHOS/SP

Paloma Balzan Reis Moreira - Centralizadora Translovato Guarulhos/SP

FELIZ PÁSCOA!

Quantos ovinhos você consegue achar?

Pinte o desenho e encontre os ovos que o coelho da páscoa escondeu pelo jardim!

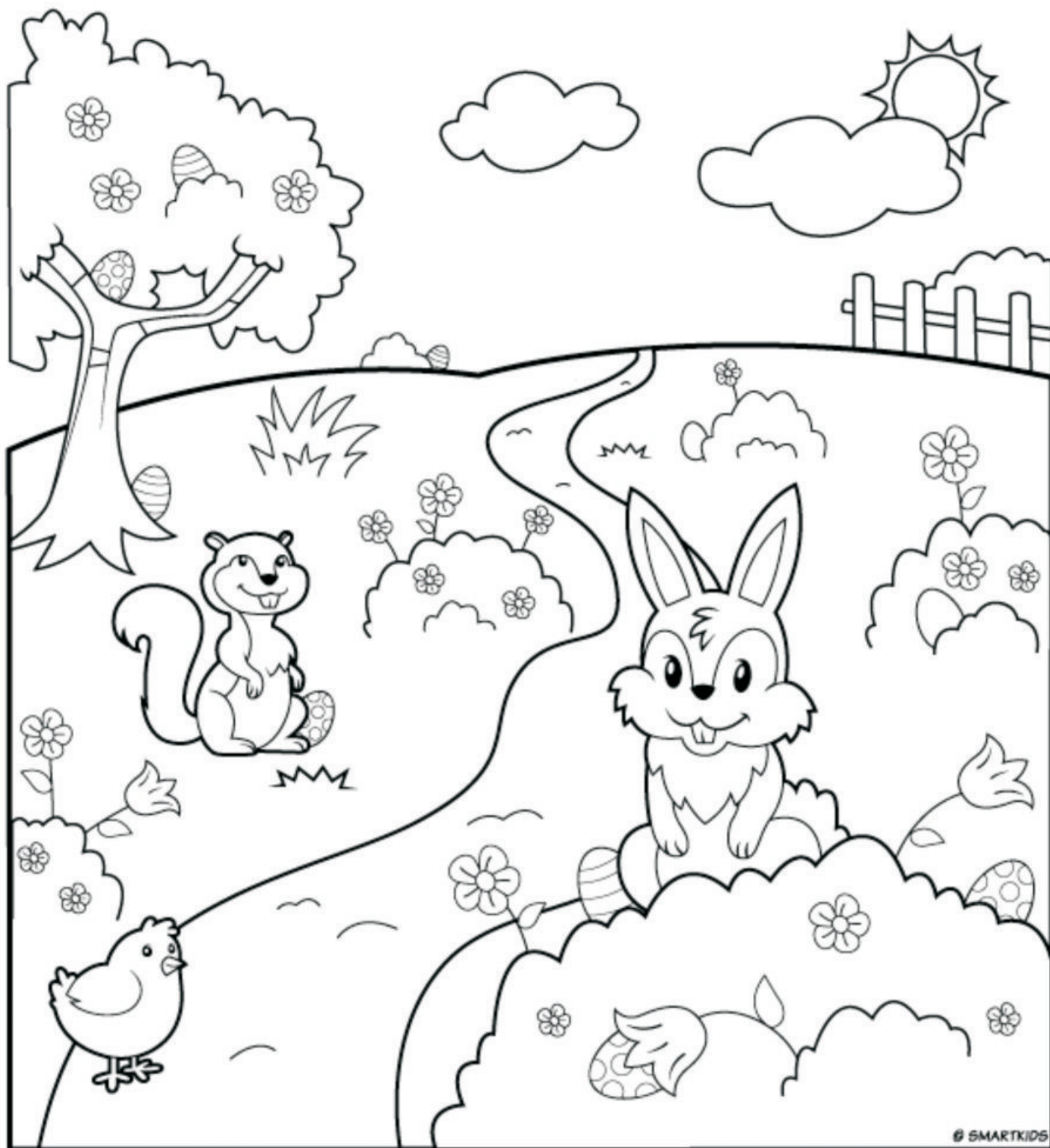

RIO GRANDE DO SUL

ALEGRETE - ALE
Fone: (55) 3422-4737

BAGÉ - BAG
Fone: (53) 3242-7796

CAMAQUÃ - CMQ
Fone: (51) 3671-0455

**CAXIAS DO SUL e MATRIZ
CXS/MTZ**
Fone: (54) 3026-2777

ERECHIM - ERE
Fone: (54) 3522-9159

FREDERICO WESTPHALEN - FRW
Fone: (55) 3744-8035

IBIRUBÁ - IBA
Fone: (54) 3224-8488

IJUÍ - IJU
Fone: (55) 3332-9915

LAGOA VERMELHA - LGV
Fone: (54) 3358-3228

LAJEADO - LAJ
Fone: (51) 3748-6459

NOVO HAMBURGO - NHA
Fone: (51) 3134-5007

OSÓRIO - OSO
Fone: (51) 3663-4328

PASSO FUNDO - PFU
Fone: (54) 3311-9183

PELOTAS - PEL
Fone: (53) 3025-5246

PORTO ALEGRE - POA
Fone: (51) 3026-2777

QUARAÍ - QUI
Fone: (55) 3423-1856

SANTA CRUZ DO SUL - SCS
Fone: (51) 3715-3262

SANTA MARIA - SMA
Fones: (55) 3211-1500
e (55) 3211-1599

SANTA ROSA - SRO
Fone: (55) 3512-4061

SANTANA DO LIVRAMENTO - LIV
Fone: (55) 3242-3302

SANTIAGO - SNT
Fone: (55) 3251-4145

SÃO GABRIEL - SGB
Fone: (55) 3232-1156

SARANDI - SAR
Fone: (54) 3361-2445

URUGUAIANA - URU
Fone: (55) 3413-3390

VACARIA - VAC
Fone: (54) 3231-4226

VERANÓPOLIS - VER
Fone: (54) 3242-7138

SANTA CATARINA

BLUMENAU - BLU
Fone: (47) 3036-2777

BRUSQUE - BRQ
Fone: (47) 3350-0759

CHAPECÓ - CHA
Fone: (49) 3330-7708

CRICIÚMA - CRI
Fone: (48) 3468-5777

FLORIANÓPOLIS - FLN
Fones: (48) 3341-3455
e (48) 3298-0190

JARAGUÁ DO SUL - JGS
Fone: (47) 3372-0121

JOAÇABA - JBA
Fone: (49) 3554-8787

JOINVILLE - JVL
Fone: (47) 3435-1007

LAGES - LGS
Fone: (49) 3222-4619

RIO DO SUL - RDS
Fone: (47) 3525-1611

SÃO BENTO DO SUL - SBS
Fone: (47) 3633-6606

TUBARÃO - TUB
Fone: (48) 3628-3200

PARANÁ

ADRIANÓPOLIS - ADR
Fones: (41) 3079-3657

AMPERE - AMP
Fone: (46) 3547-1846

APUCARANA - APU
Fone: (43) 3422-2788

CASCADEL - CAS
Fone: (45) 3038-1218

CIANORTE - CNT
Fone: (44) 3631-1835

CURITIBA - CWB
Fone: (41) 3033-8686

FOZ DO IGUAÇU - FOZ
Fone: (45) 3522-2892

FRANCISCO BELTRÃO - FBL
Fone: (46) 3524-7532

GUARAPUAVA - GVA
Fone: (42) 3623-5993

LARANJEIRAS DO SUL - LDS
Fone: (42) 3635-6737

LONDRINA - LDA
Fone: (43) 3025-2777

MARINGÁ - MGA
Fone: (44) 3028-6836

PARANAVAÍ - PVI
Fone: (44) 3423-6900

PATO BRANCO - PTB
Fone: (46) 2604-0433

PONTA GROSSA - PTG
Fone: (42) 3236-5098

RIO NEGRO - RNG
Fone: (47) 3645-0359

TOLEDO - TLD
Fone: (45) 3378-1094

UMUARAMA - UMU
Fone: (44) 3624-8945

UNIÃO DA VITÓRIA - UVT
Fone: (42) 3522-8726

SÃO PAULO

ARARAQUARA - ARA
Fone: (16) 3397-5471

AVARÉ - AVR
Fone: (14) 3733-5983

BAURU - BAU
Fone: (14) 3312-2600

BIRIGUI - BIR
Fone: (18) 3644-2842

CAMPINAS - CPN
Fone: (19) 3515-0900

FRANCA - FCA
Fone: (16) 3701-3360

GUARULHOS - GRU (Entregas)
Fone: (11) 4963-9330

ITAPETININGA - ITP
Fone: (15) 3271-0779

ITAPIRA - ITR
Fone: (19) 3281-4681

MARÍLIA - MAR
Fone: (14) 3221-2727

OURINHOS - OUS
Fone: (14) 3324-3516

PENÁPOLIS - PEN
Fone: (18) 3652-6640

PIRACICABA - PIR
Fone: (19) 3434-7700

PRESIDENTE PRUDENTE - PRU
Fone: (18) 3221-2749

RIBEIRÃO PRETO - RIP
Fone: (16) 3603-6599

SANTOS - SAN
Fone: (13) 3493-6801

SÃO JOSÉ DO RIO PRETO - SJP
Fone: (17) 3218-6961

SÃO JOSÉ DOS CAMPOS - SJC
Fone: (12) 3939-9776

SÃO PAULO - SAO (Coletas)
Fone: (11) 2413-2727

SOROCABA - SOR
Fone: (15) 3228-3882

TUPÃ - TUP
Fone: (14) 3491-1180

MINAS GERAIS

BELO HORIZONTE - BHZ
Fone: (31) 2564-9400

CURVELO - CVL
Fones: (38) 3721-3666
e (38) 3721-4189

DIVINÓPOLIS - DIV
Fone: (37) 3244-2424

GOVERNADOR VALADARES - GVR
Fone: (33) 3278-1120

IPATINGA - IPN
Fone: (31) 3821-4282

JOÃO MONLEVADE - JML
Fone: (31) 3851-1449

JUIZ DE FORA - JDF
Fone: (32) 3221-4005

MONTES CLAROS - MOC
Fone: (38) 3212-3275

NOVA SERRANA - NSE
Fone: (37) 3226-6668

PASSOS - PSS
Fone: (35) 3521-8736

POÇOS DE CALDAS - POC
Fone: (35) 3721-3936

POUSO ALEGRE - PPY
Fone: (35) 3449-3019

SETE LAGOAS - STL
Fone: (31) 3772-2899

TEÓFILO OTONI - TEO
Fone: (33) 3522-2727

UBERABA - UBE
Fone: (34) 3321-8313

UBERLÂNDIA - UDI
Fone: (34) 3211-0104

VARGINHA - VAG
Fone: (35) 3212-4399

TOP DO TRANSPORTE

Premiações recebidas pela Translovato em 2016:

PREFERÊNCIA NACIONAL

4^o

INDÚSTRIA DE CALÇADOS

2^o

INDÚSTRIA DE
COSMÉTICOS, PERFUMARIA
E HIGIENE PESSOAL

3^o

INDÚSTRIA
ELETROELETRÔNICA

3^o

A TRANSLOVATO TAMBÉM FOI LEMBRADA PELOS SEUS CLIENTES NAS SEGUINTE CATEGORIAS DO PRÊMIO:

INDÚSTRIA AUTOMOTIVA

INDÚSTRIA DE PLÁSTICOS

INDÚSTRIA FARMACÊUTICA

INDÚSTRIA DE PRODUTOS
VETERINÁRIOS

INDÚSTRIA
METALÚRGICA/SIDERÚRGICA

INDÚSTRIA TÊXTIL

Dentre as 10 categorias para as quais recebemos indicações, destacamos os segmentos das indústrias de **Calçados (2º lugar)**, **Cosméticos, Perfumaria e Higiene Pessoal (3º lugar)**, **Eletroeletrônica (3º lugar)** e em **4º lugar na Preferência Nacional**.

Em comparação ao ano de 2015, houve uma evolução em nossa classificação. Na Preferência Nacional, passamos do 7º para o 4º lugar; na indústria de calçados de 10º para 2º lugar; na indústria de cosméticos, perfumaria e higiene pessoal de 12º para 3º lugar; indústria eletroeletrônica de 5º para 3º lugar.

Agradecemos o empenho de todos e ficamos felizes em sabermos que estamos no caminho certo.



TRANS//LOVATO®

Nosso destino é servir melhor você.

